

# Bulletin municipal

# 2022





# LE MOT DU MAIRE



Sandésidiennes, Sandésidiens,

Nous tournons la page de l'année 2021 comme nous avons tourné celle de 2020. Les contraintes de la crise sanitaire sont encore bien présentes et les conséquences se font toujours sentir au quotidien.

En effet, une fin d'année est habituellement synonyme de convivialité. C'est une période pendant laquelle nous aimons nous retrouver. Malheureusement, il nous est encore difficile de profiter du plaisir d'être ensemble. Par précaution, nous avons annulé le repas des aînés au dernier moment ainsi que les différentes

festivités qui auraient dû animer l'année 2021 ; croyez bien que je le regrette ! La traditionnelle cérémonie des vœux que nous aimons organiser chaque année, n'a une nouvelle fois pas eu lieu.

Pour autant, le Conseil Municipal et moi-même sommes malgré tout restés optimistes et le restons pour l'année 2022.

Au cours de l'année qui vient de s'achever, nous avons mené à terme le projet communal de lotissement d'entreprises à la Bataille.

Les élus de SAINT-DIERY, qu'ils soient de la mandature actuelle ou de la mandature précédente, peuvent être fiers des décisions qui ont été prises en Conseil Municipal concernant cette réalisation. En l'espace de quatre années, les neuf lots ont trouvé acquéreur et plus de cinquante emplois seront présents sur le site de la Bataille en 2022.

Faire de l'activité économique en zone rurale, dans une commune de 550 habitants, c'est possible lorsque l'Etat et la Commune travaillent ensemble avec un même objectif : œuvrer pour le dynamisme d'un territoire tout en respectant son environnement.

Aujourd'hui, notre réalisation à la Bataille permet d'accueillir différents acteurs du monde du travail sur notre territoire. Pour cette raison, nous avons entrepris une révision de notre document d'urbanisme à savoir la carte communale. En 2022, une enquête publique sera réalisée afin que les propriétaires intéressés puissent mettre des terres en zone constructible et viennent porter leurs requêtes auprès du commissaire enquêteur. N'oubliez pas que ces terres doivent être mises en vente dans un futur proche pour que celles-ci ne soient ni déclassées, ni fortement taxées dans les années à venir.

SAINT-DIERY est une commune dynamique avec une croissance démographique qui se poursuit. Malgré la crise sanitaire, les associations demeurent actives et elles sont vectrices de lien social et de convivialité.

Ce mot est aussi pour moi l'opportunité de souhaiter la bienvenue aux nouveaux habitants qui ont rejoint notre Commune et d'adresser tous mes vœux de réussite à ceux qui entreprennent. J'adresse également mes remerciements à celles et ceux qui s'investissent dans la vie de notre commune.

Bonne année 2022.

Frédéric CHASSARD

# LOTISSEMENT D'ENTREPRISES



Bienvenue aux sociétés implantées au lotissement d'entreprises de la Bataille :

- **ENTREPRISE CHAUVET**, maçonnerie générale
- **GARAGE RDV AUTOMOBILE**, réparation et vente automobile
- **MCDA**, concessionnaire John Deere
- **SANCY CAR IMPORT**, vente de voitures de tourisme et véhicules utilitaires, vente et location de Vans
- Et **SARL FEM** (Fluides Environnement Maintenance), maintenance industrielle, fournitures de produits industriels et vente de matériel divers
- **BROD'TWO**, marquage textile
- **CLP**, fournisseur de produits promotionnels
- **SAS WITZ COMBUSTIBLES**, commerce de combustibles
- **VAISSAIRE-PAPON**, fromager affineur, magasin
- **SARL LADEVIE LOUIS**, charpente, couverture
- **CYLOUIS, CYRIL JOAL**, activité alimentaire

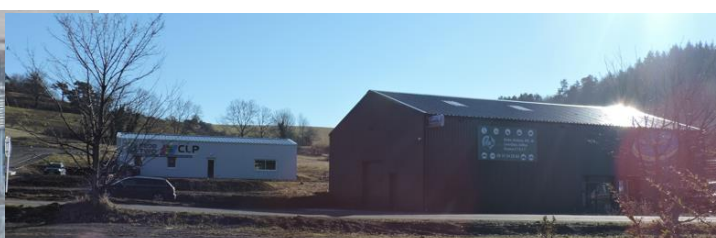

# COMPTES ADMINISTRATIFS 2020

## COMPTE ADMINISTRATIF 2020 – BUDGET COMMUNE

### SECTION DE FONCTIONNEMENT

#### Recettes réelles

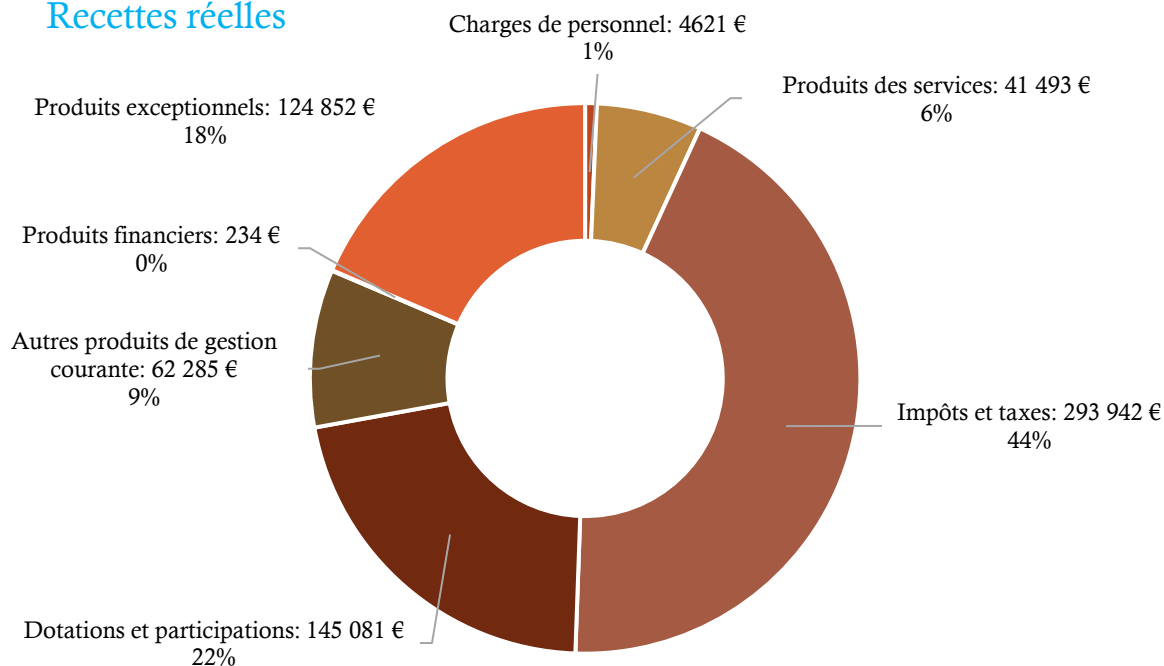

#### Dépenses réelles

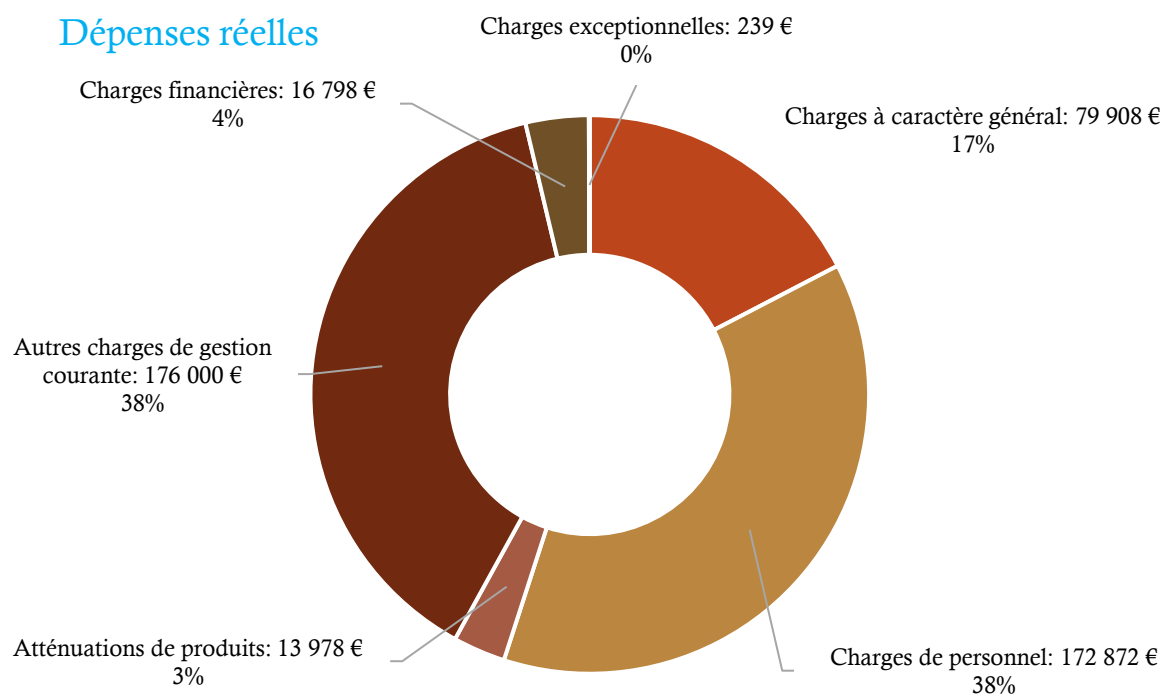

# BUDGET PRIMITIF 2021

## BUDGET PRIMITIF 2021 – BUDGET COMMUNE

### SECTION DE FONCTIONNEMENT

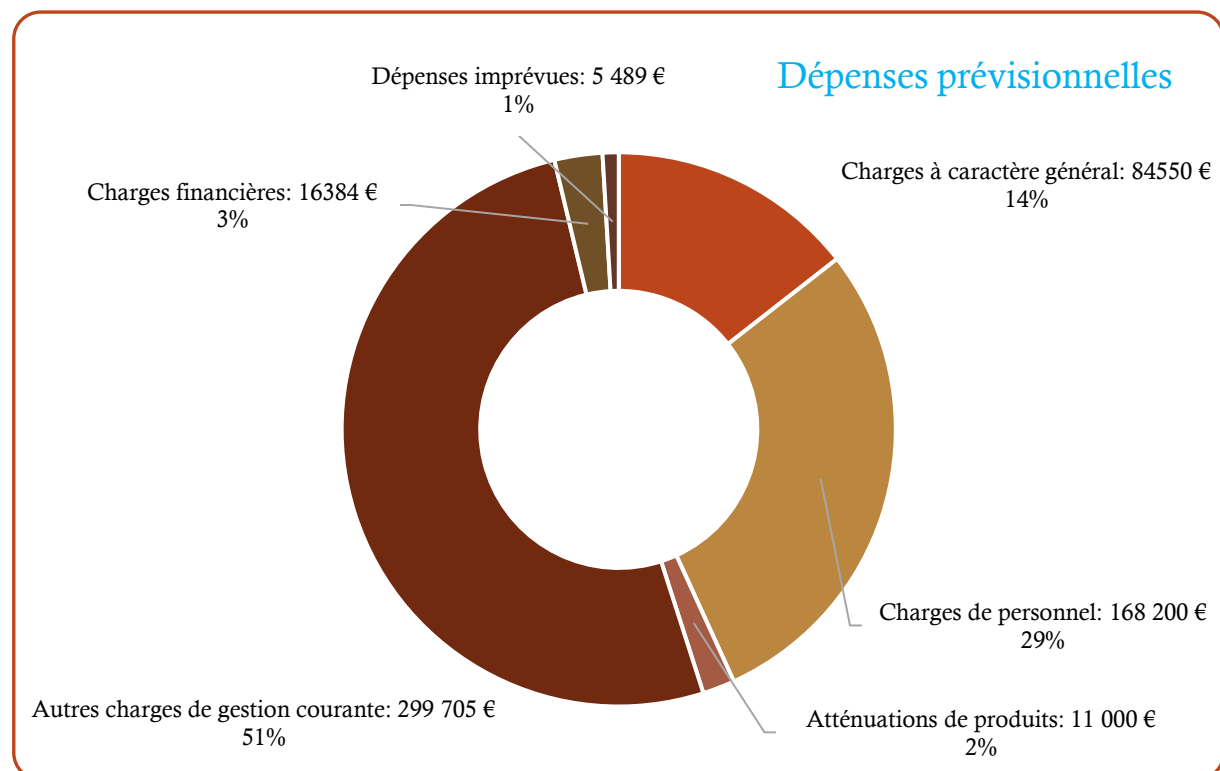
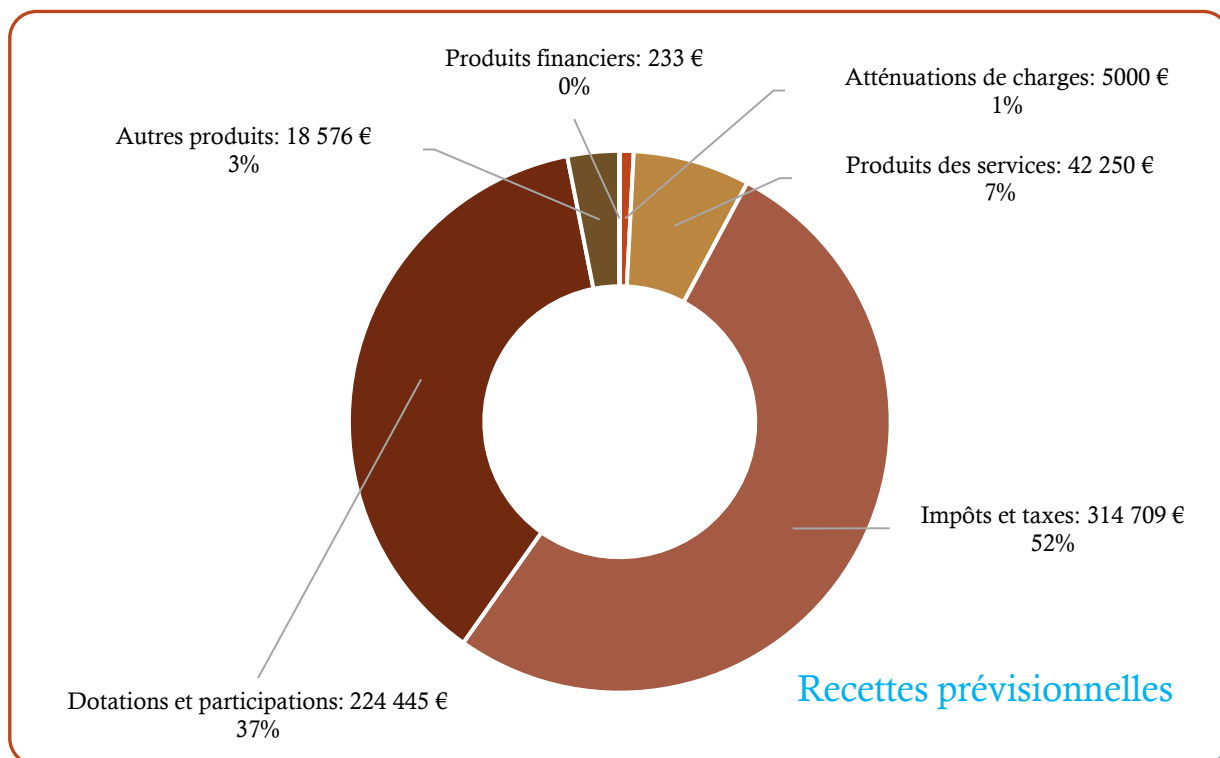

# PRINCIPAUX INVESTISSEMENTS 2021

Investissements/ travaux réalisés	Coût TTC
Liste non exhaustive	Hors subventions
<p style="text-align: center;"><b>REPARATION D'UN MUR DE SOUTÈNEMENT A SAINT-DIERY BAS, AU DROIT DE LA PARCELLE Z i 86</b></p> <p>Ce mur qui soutient la rue présentait des désordres. La partie basse a été reprise en maçonnerie. Sur le haut, il a été coulé un mur en béton.</p> <p style="text-align: right;">Travaux exécutés par l'entreprise CHAUVET</p>	12990 €
<p style="text-align: center;"><b>REPARATION DU MUR DE SOUTÈNEMENT AU DROIT DE LA PARCELLE Z i 63 A SAINT-DIERY BAS (accès au château)</b></p> <div style="display: flex; align-items: flex-start;">  <div style="margin-left: 20px;"> <p>Les parties endommagées seront restaurées, après dépose du parement et purge de la végétation, puis rebâties en pierres sèches.</p> <p>Le parapet en partie supérieure du mur sera reconstruit conformément aux normes de sécurité.</p> <p>La fontaine et la pile du calvaire seront restaurées.</p> <p style="text-align: right;">Travaux en cours, exécutés par l'entreprise MARTIN</p> </div> </div>	25465.20 €

### TRAVAUX DE VOIRIE

- Revêtement en enrobés à chaud sur la rue de la Coustoune et sur un tronçon de voirie à Fontenille.
- Reprise de caniveaux au droit de certaines entrées de propriété en bordure de la RD621 dans la traverse de Colfeuges.

33977.40 €

Travaux exécutés par l'entreprise CTPP

### REPRISE DE LA TOITURE DU BATIMENT COMMUNAL A LA BATAILLE

À la suite de problèmes d'étanchéité sur la partie terrasse, une toiture traditionnelle en bac acier a été réalisée.



9089.40 €

Travaux exécutés par l'entreprise MAFFRE

### LOCATION D'UN TRACTOPELLE

Un tractopelle a été loué pendant deux semaines pour des travaux de saignées sur les chemins ruraux afin d'éviter le ravinement des eaux de pluie.

2124 €

Travaux exécutés par les employés communaux

### ACHAT DU GARAGE JULIEN AU CHEIX



Le garage de Monsieur JULIEN situé entre la RD621 et la RD978 au carrefour du Cheix a été acquis afin d'envisager, après démolition du bâtiment et abattage des arbres, l'aménagement d'un carrefour, sous maîtrise d'ouvrage du département.

1000 €



### INSTALLATION D'UNE CUISINE A LA SALLE DES FETES

Des travaux ont été réalisés à la salle des fêtes avec l'aménagement de la cuisine, elle a été équipée de :

- Un four 5 niveaux à commandes digitales
- Une table réfrigérée inox 3 portes
- Une table inox et étagère
- Une plonge inox
- Un lave-vaisselle
- Une armoire réfrigérée
- Deux plaques à induction,



13557.77 €

De ce fait, le tarif de location de la salle des fêtes sera révisé et disponible en mairie.

Cuisine vendue par ADVO La Roche-Blanche  
Modifications en électricité faites par Fabian QUEVAL

### REMISE EN ETAT DU LOGEMENT COMMUNAL DE CRESTE

Avant l'arrivée de nouveaux locataires, différents travaux ont été faits dans la salle de bains : changement du bac à douche, carrelage et peinture.

4038.12 €

Plomberie faite par Hervé AUREYRE  
Carrelage et peinture réalisés par le personnel communal

### MISE EN PLACE DE GARDE-CORPS



A Saint-Diéry bas



A Laumont

11688 €

Travaux réalisés par l'entreprise TPC



### RADARS A COTTEUGES SUR RD621 :

Afin de faire prendre conscience aux automobilistes de leur vitesse, le conseil municipal a décidé de mettre en place à chaque extrémité du village de Cotteuges un radar pédagogique.

7030.22 €

Fourniture et pose des deux radars par  
l'entreprise SIGNAUX GIROD

### ADRESSAGE DES RUES ET DES HABITATIONS



La municipalité s'est engagée dans le projet d'adressage de la commune. L'étude a commencé avec la précédente équipe municipale qui avait consulté les habitants et voté les noms de rues. La nouvelle équipe a finalisé l'opération avec l'enregistrement des noms de rues et des numéros d'habitations sur l'espace de l'Institut Géographique National (IGN) et la pose des panneaux.

L'objectif est de répondre à un besoin de sécurité lors des interventions des services de secours (Sapeurs-Pompiers, SAMU, médecins, Gendarmerie...) et des intervenants techniques (Services des eaux, de l'électricité et des télécommunications), de faciliter les recherches d'adresses pour les livraisons et le service postal.





Les panneaux, les plaques de rue et les numéros ont été achetés auprès de l'entreprise SIGNAUX GIROD. La pose des panneaux sur mât ou sur candélabre a été assurée par le fournisseur.

Les plaques sur mur ont été posées par les agents communaux.

Tous les propriétaires recevront un courrier avec leur adresse et leur numéro, qu'ils pourront apposer où ils le souhaitent, tout en restant visible depuis l'espace public.

Le coût de cette opération s'élève à 21415.79 € TTC

*Saint-Diéry bas*



*Roussat*



# FACTURATION ASSAINISSEMENT COLLECTIF

En 2021, le Conseil Municipal a pris la décision de confier la facturation de l'assainissement collectif à la Société SUEZ. (Attention, à ne pas confondre avec votre facture de consommation d'eau potable que vous recevez déjà par SUEZ).

Pour la Commune, ce nouveau système d'encaissement a un coût de 1 euro par facture adressée aux abonnés. Il présente les avantages suivants :

- Un gain de temps considérable pour notre secrétaire de Mairie. En effet, SUEZ est en possession des relevés de compteurs d'eau ; Il est donc très facile de facturer directement la taxe d'assainissement en fonction des volumes consommés par chaque abonné.
- En cas de litiges sur les factures ou d'impayés, SUEZ intervient auprès de l'abonné et sous contrôle du Maire pour trouver une solution.
- Point important pour l'abonné, il permet un étalement du paiement. Précédemment, la Commune émettait un avis de sommes à payer au quatrième trimestre de l'année sur la totalité de la taxe. En 2022, vous paierez une partie de la taxe en février et le solde vous sera facturé à l'automne.



Concernant la facturation 2021, année de mise en route avec la Société SUEZ, nous avons constaté des erreurs sur la facturation émise. Comme vous le savez, la taxe assainissement comprend une part variable qui correspond à votre consommation d'eau potable annuelle et une part fixe (abonnement annuel). Cette part fixe est appliquée à tous les immeubles ou terrains raccordés au réseau d'assainissement collectif ; même s'il n'y a pas de consommation d'eau. Cette taxe est due sur une année civile afin de pouvoir équilibrer les recettes et les dépenses du budget assainissement de la Commune.

Pour être explicite, la facture que vous avez reçu en août 2021 ne comportait qu'une facturation partielle de la part fixe à hauteur de 58% et non à 100%. C'est pourquoi, dans la facturation de février 2022, (en plus de la taxe 2022 basée sur une estimation), une ligne supplémentaire apparaîtra pour solder le dû de 2021. On peut conclure en considérant que 2021 aura été une période d'adaptation entre la Commune et la Société SUEZ.

*Le Cheix*



*Le Treuil*



# PROJETS 2022

PROJETS	Estimation TTC (Hors subventions)
<p style="text-align: center;"><b>VOIRIE : CHEMIN DE PRADELLE</b></p> <p>L'état de la chaussée du chemin d'accès au village de Pradelle nécessite des travaux de réparations. Le conseil municipal a décidé de reprendre la couche de roulement sur l'ensemble de la voie. Un revêtement en enrobés à chaud va être mis en place sur la totalité du chemin.</p> <p>L'estimation du chantier s'élève à la somme de 103000€ TTC. Un appel d'offres a été lancé par le bureau Auvergne Etudes. L'ouverture des plis n'ayant pas encore eu lieu, l'entreprise adjudicataire sera connue prochainement.</p> <p style="text-align: center;">Les travaux devraient être exécutés au printemps 2022.</p>	103000 €
<p style="text-align: center;"><b>TRAVAUX SUR L'ÉGLISE</b></p> <p>Travaux sur l'édifice : reprise de l'étanchéité sur la toiture afin d'éviter les infiltrations d'eau dans les murs de l'édifice. La noue sera reprise entre le clocher et le toit de l'église. La descente de cheneau sera remplacée.</p> <p>Certaines pièces en bois de la charpente, très vermoulues, nécessitent un remplacement avec des travaux de consolidation.</p> <p style="text-align: center;">Une estimation est demandée à l'entreprise Maffre.</p>	Estimation en cours
<p style="text-align: center;"><b>TRAVAUX SUR LES CLOCHES DE L'ÉGLISE</b></p> <p>Remplacement et réfection du mécanisme de la cloche numéro une.</p> <p>Remplacement du moteur de volée de la cloche numéro deux.</p> <p>Mise en conformité du coffret électrique dans le clocher.</p> <p style="text-align: center;">Les travaux devraient être réalisés en 2022, par l'entreprise BODET</p>	8519.70 €
<p style="text-align: center;"><b>TRAVAUX AU CIMETIERE</b></p> <p>Il est prévu au cimetière de Saint-Diéry :</p> <ul style="list-style-type: none"> <li>- La construction d'un colombarium,</li> <li>- La pose de cavurnes,</li> <li>- La mise en place d'un caveau provisoire.</li> </ul> <p style="text-align: center;">Les travaux confiés à l'entreprise SERONDE devraient être exécutés en 2022</p>	5620 €

## CHANGEMENT DU CHAUFFAGE DE L'ÉCOLE DE COTTEUGES

La chaudière à gaz de l'école, datant de 2001, va être remplacée par une chaudière à granules avec un silo de stockage. Une demande de subvention est en cours, le taux serait d'environ 60%.

82800 €

## ASSAINISSEMENT COLLECTIF- PROGRAMME 2021- 2022

Comme évoqué dans le bulletin précédent, une étude diagnostique a été réalisée sur les réseaux d'eaux usées et les deux stations d'épuration. Suite au rapport établi par le bureau SECAE, il est nécessaire de reprendre 19 regards non étanches dans le but d'éliminer les eaux claires parasites qui peuvent entraîner des dysfonctionnements aux stations d'épuration.

Le rapport fait également apparaître que la microstation actuelle du village de Creste est obsolète ; il y a donc nécessité de créer une nouvelle unité de traitement. Ce système sera de type filtre compact avec une faible emprise au sol, ce qui permettra son installation à la place de l'ouvrage existant. Le réseau fera l'objet d'une extension pour raccorder une maison existante habitée ainsi que l'ancienne bergerie en cours de transformation.

Après appel d'offres et étude comparative par le maître d'œuvre ; les travaux ont été confiés à l'entreprise COLAS France CTPP pour un montant de 99456 euros hors taxes. Le montant prévisionnel avait été estimé à 123871 euros hors taxes.

Au titre du programme 2021, le département a accordé une subvention au taux de 25%. Les subventions demandées à l'Etat devraient être attribuées au programme 2022.



## PROJET D'AGRANDISSEMENT DE L'ÉCOLE DE COTTEUGES



Le conseil municipal a décidé d'agrandir l'école de Cotteuges, notamment pour améliorer le confort des enfants lors des repas. Une nouvelle cantine va être construite, sa superficie sera de 51m<sup>2</sup> contre 26m<sup>2</sup> actuellement, ce qui rendra beaucoup plus agréable, le repas des quarante enfants qui déjeunent sur place. Aujourd'hui, deux services sont mis en place pour accueillir au mieux les élèves.

Par la même occasion, une salle de classe supplémentaire d'une surface de 50 m<sup>2</sup> va être créée. Elle servira dans un premier temps de salle de motricité et pourra à l'avenir servir de salle de classe.



*Projection : agrandissement de l'école de Cotteuges*



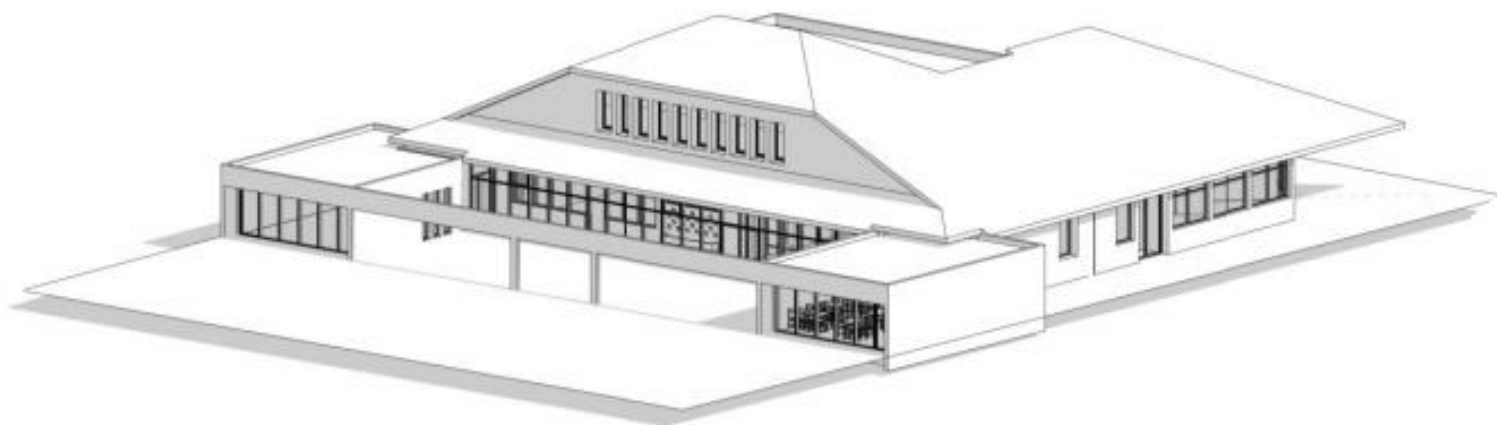

L'ancienne cantine sera réhabilitée et affectée en grande partie à la micro-crèche, permettant ainsi de créer un nouveau dortoir de trois lits supplémentaires, une cuisine plus grande et un vestiaire pour le personnel. La micro-crèche pourra ainsi augmenter sa capacité d'accueil.

Enfin, une partie de l'actuelle cantine servira de local de stockage à l'école.

Les plans ont été réalisés par le cabinet d'architecte Denis AMEIL à Chamalières. Actuellement, le cabinet prépare le dossier de consultations des entreprises.

Deux subventions ont été obtenues pour un montant total de 307000 euros : 100000 euros de la Région Auvergne Rhône Alpes et 207000 euros de la dotation d'équipement des territoires ruraux (DETR). Le coût du projet est estimé à 380000 euros hors taxes.

*Renlaigues*

*Moulin-Neuf*



Plan de l'agrandissement de l'école de Cotteuges- Réalisé par le cabinet Denis AMEIL

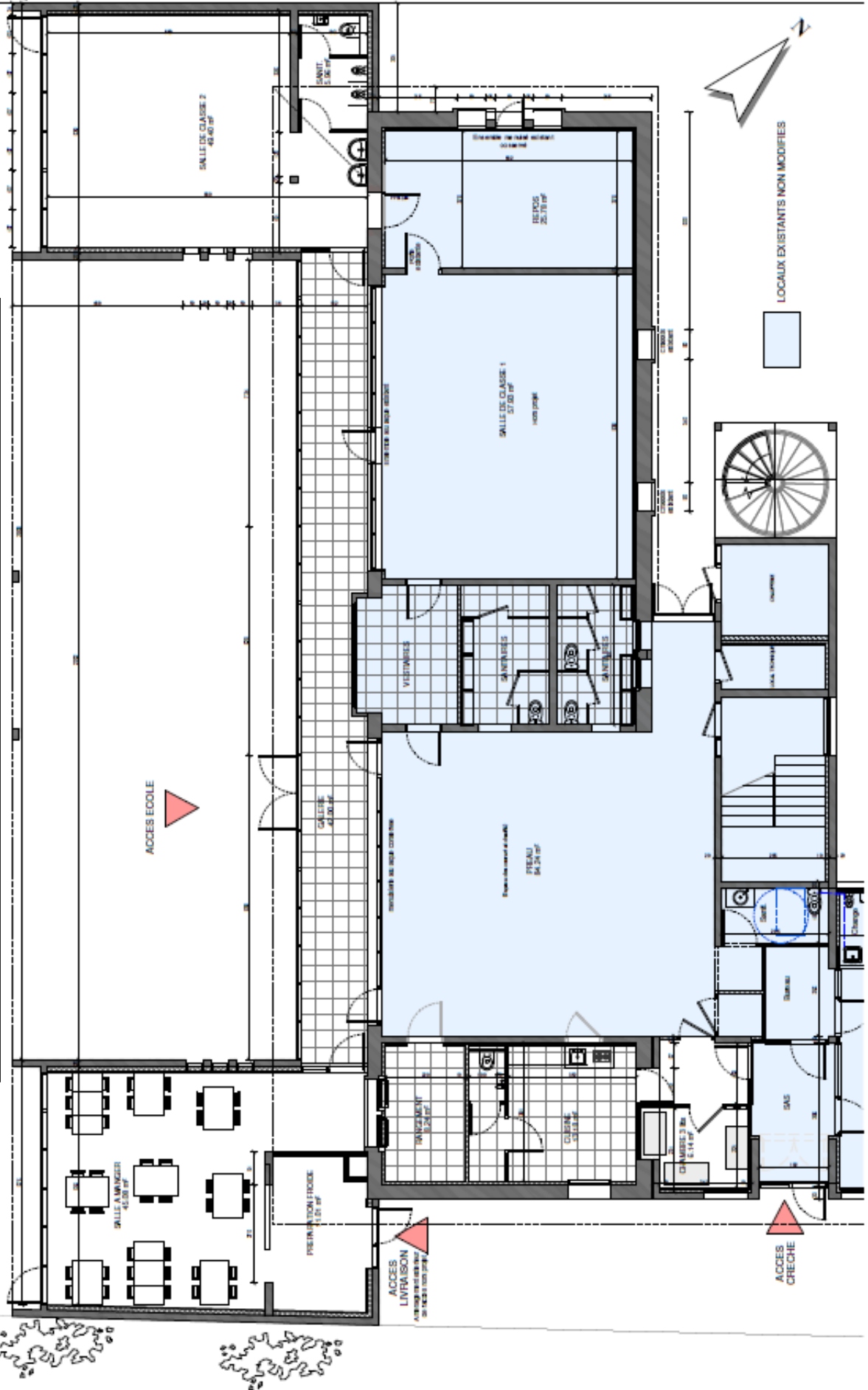

# QUELQUES EVENEMENTS EN 2021

**Le 12 juin 2021** : Prises de vues de la commune de Saint-Diéry, par un drone de la société Sancy Outdoor. Retrouvez les photos sur le site de la commune !



**Le 30 juin 2021** : Mise en ligne du site Web et de la page officielle de la commune de Saint-Diéry. Retrouvez toutes les informations utiles de votre commune.

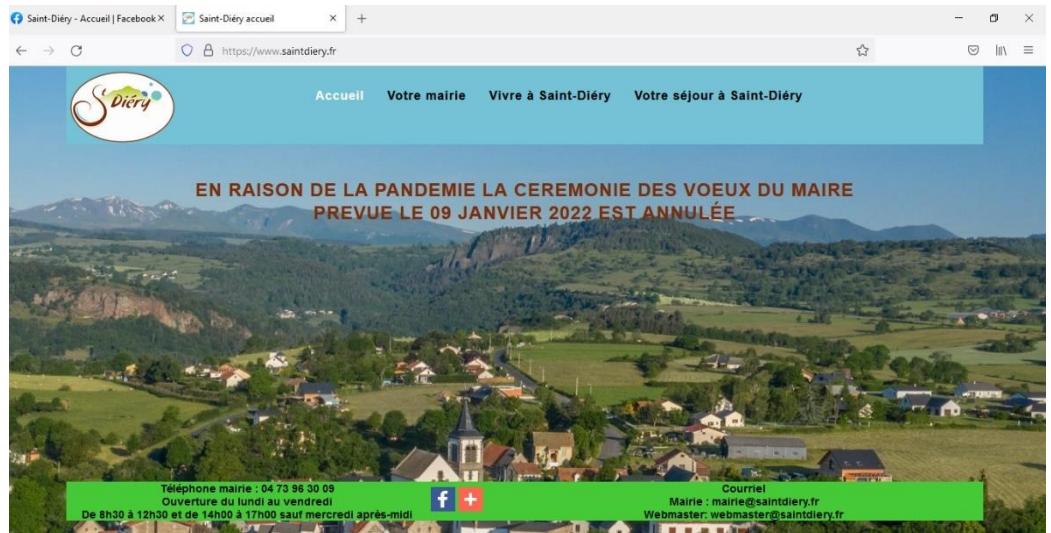

<https://www.saintdiery.fr/>

## Juillet et août 2021

### Marchés d'été



**Le 17 novembre 2021 :** Reportage dans le journal télévisé de 13h, sur France 2. Monsieur le Maire est filmé et interrogé au sujet de sa double activité de maire et agriculteur.



## Commémoration du 11 novembre.



## Mise en place de la boîte à livres

Le principe est simple : vous avez des livres qui traînent sur vos étagères ? Partagez-les ! Venez les déposer dans la boîte à livres. Ils doivent être en suffisamment bon état pour être lus. N'oubliez pas que les livres sont mis à la vue de tous, adultes et enfants.

Vous avez une envie de lecture ? Venez fouiller dans la boîte à livres, peut-être qu'un ouvrage vous séduira, prenez-le, c'est gratuit et sans inscription. Lisez-le, gardez-le, offrez-le... ou partagez-le à nouveau en le redéposant. Il fera à coup sûr le bonheur de quelqu'un d'autre !

La boîte est positionnée au lavoir de Colteuges.



Le 17 décembre 2021 : arbre de Noël des communes de Saint-Diéry et de Saint-Pierre-Colamine. Spectacle *Paroles de Farfelus* et remise des cadeaux aux 0-3 ans et aux enfants scolarisés sur le RPI.



Distribution de cent sept colis gourmands aux séniors de la commune.



Saint-Diéry haut



# ENFANCE

## MICRO-CRECHE DE SAINT-DIERY

La Micro-crèche de Saint-Diéry est une structure intercommunale gérée par une association privée à but non lucratif : le Groupe Objectifs.

Elle assure un accueil collectif régulier, occasionnel ou d'urgence d'enfants de 2 mois 1/2 à 4 ans révolus du lundi au vendredi de 7h30 à 18h30.

Les enfants de la commune sont prioritaires pour l'accueil au sein de l'établissement.

L'équipe est composée d'une éducatrice de jeunes enfants (référente technique), une auxiliaire de puériculture, deux agents d'animations (titulaire du CAP Petite Enfance).



Cette année a été encore une fois, une année d'adaptation, avec la COVID-19 toujours présente. Le port du masque obligatoire, des règles sanitaires strictes, des changements dans l'équipe...

Mais les professionnelles comme les enfants ont su s'adapter et dynamiser des projets comme des sorties extérieures régulières, de nouveaux ateliers...

Nous allons poursuivre avec cette dynamique et assurer un accueil serein et de qualité.





## Micro-crèche de St-Diéry

Adresse : 2, chemin aux Diards, Colteuges, 63320 Saint-Diéry

Téléphone : 04.73.56.19.74 ou 07.88.24.38.47

Mail : [smastdiery@gmail.com](mailto:smastdiery@gmail.com)

*Les enfants de la micro-crèche en sortie*



*Fontenille*

*Pradelle*





# REGROUPEMENT PEDAGOGIQUE INTERCOMMUNAL (RPI) SAINT-DIÉRY/ SAINT-PIERRE

## Communes d'origine des élèves du RPI St-Diéry/ St-Pierre

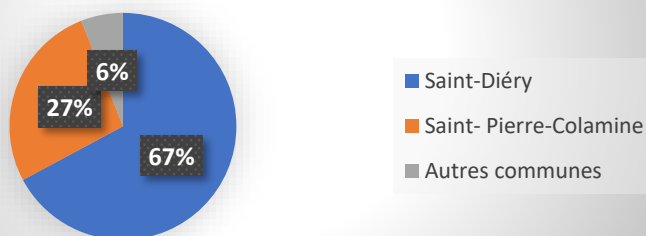

Les enfants de la commune sont scolarisés sur les deux écoles du RPI Saint-Diéry/ Saint-Pierre. Le RPI compte actuellement 67 élèves. Parmi ceux-ci, 45 résident sur la commune de Saint-Diéry.

	Niveau	Effectifs	Total par classe
Classe de Mme PRADIER-VALEZ Cécile, aidée par Mme BATHIER Andrée, ATSEM.	PS	14	27 élèves
	MS	8	
	GS	5	
Classe de Mme HUSSON Nadège	CP	9	19 élèves
	CE1	10	
Classe de Mme MARTIN Julie	CE2	7	21 élèves
	CM1	9	
	CM2	5	
Total sur le RPI			67 élèves



Ecole de Cotteuges

# SYNDICAT INTERCOMMUNAL A VOCATION UNIQUE (SIVU) SAINT-DIERY/SAINT-PIERRE

Le SIVU Saint-Diéry/Saint-Pierre, constitué des deux communes, a pour objet la gestion financière et matérielle du RPI dans les domaines suivants : fonctionnement des écoles de Colteuges et de Lomprat, cantine, garderie, gestion du personnel de l'école. Le syndicat est administré par un comité syndical composé de délégués élus par les conseils municipaux des deux communes.

- Equipement numérique des écoles



En 2021, le SIVU a investi dans le domaine numérique afin de favoriser l'acquisition par les élèves d'une culture et de compétences numériques, de mettre en réseau les écoles entre elles, et d'aider à l'acquisition des fondamentaux (lire, écrire, compter et respecter autrui).

L'école de Colteuges a été équipée de deux vidéoprojecteurs tactiles interactifs, ainsi que de deux tablettes numériques et deux ordinateurs portables.

L'école de Saint-Pierre a bénéficié de six ordinateurs portables et un fixe.

Les dépenses engagées chez Bureau Service, Issoire, s'élèvent à 17169.60 euros et sont subventionnées à hauteur de 40% par l'état dans le cadre du « label école numérique » et du « plan de relance- continuité pédagogique- appel à projets pour un socle numérique dans les écoles élémentaires ».



- Portail-famille

Le SIVU a mis en place depuis la rentrée 2021, un portail famille. Il permet aux familles de gérer elles-mêmes, en ligne, les réservations des repas de cantine. Après inscription auprès des services du SIVU, en mairie de Saint-Diéry, les familles reçoivent un mot de passe pour se connecter.

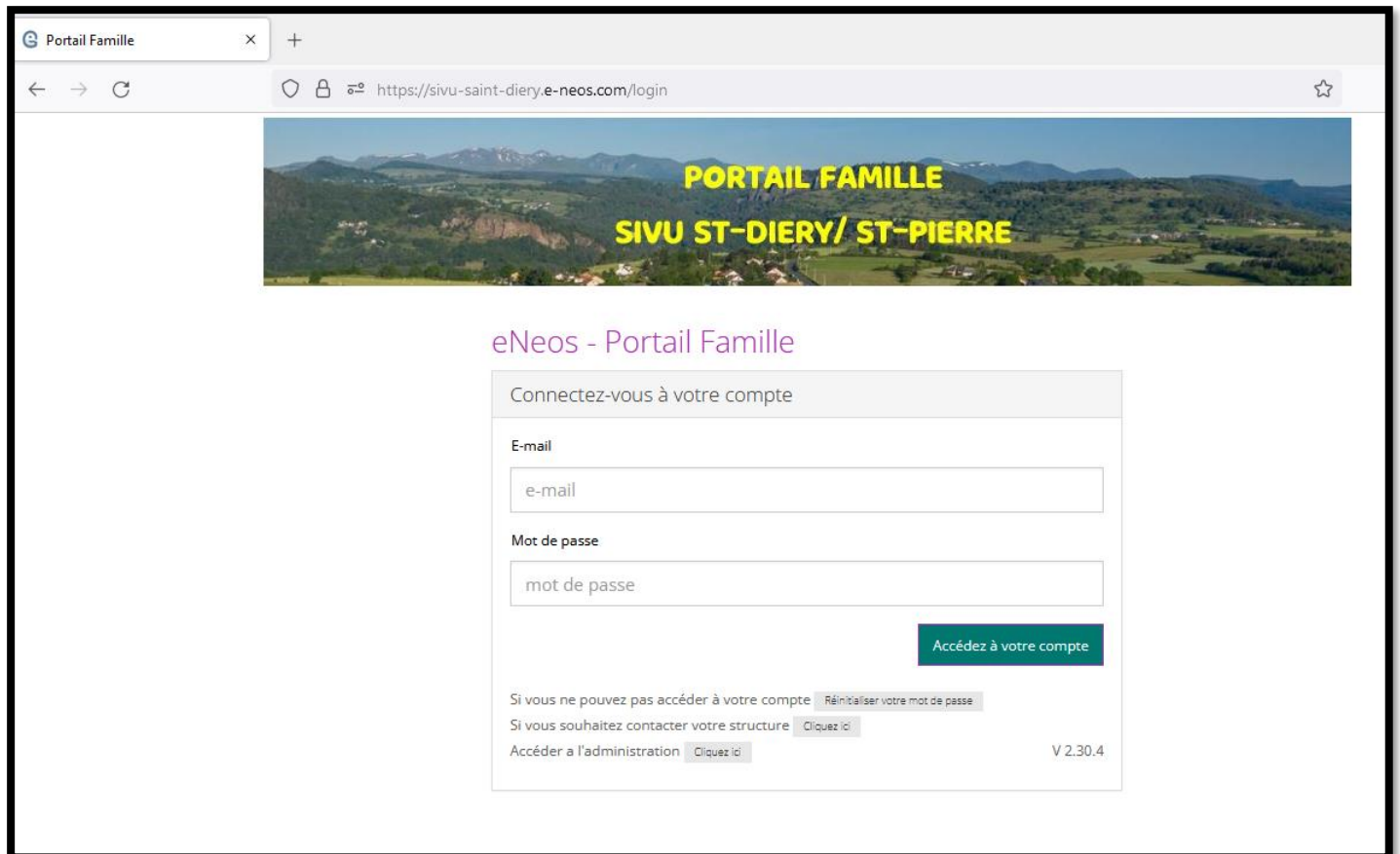

La Chaux



## ECOLE DE COTTEUGES : Petite section à CE1



Malgré le contexte sanitaire que nous connaissons, les projets prévus ont pu être réalisés lors de l'année 2020/2021.

- projet autour de la germination avec l'association « Semis à tout va » en cycle 1.
- projet sur l'air avec la fabrication et la mise en

vol de cerfs-volants avec l'association « A tout vent » pour les cycles 2.

Les classes de l'école de Cotteuges ont été rééquipées en informatique cet été (vidéoprojecteur, ordinateurs portables, tablettes). Ce matériel apporte une dimension importante dans notre pédagogie et est utilisé quotidiennement.

L'équipe enseignante a donc travaillé sur un projet d'école axé sur l'informatique et les ateliers mathématiques.



L'école est inscrite dans le projet « Tout roule ! » proposé par la communauté de communes et Plein la Bobine.

Les élèves bénéficient également d'un intervenant musique : Raphaël Moreau.

Un cycle natation est prévu au printemps.

L'ensemble de l'équipe éducative se joint à moi pour remercier la mairie et le SIVU pour sa confiance et son soutien.

## ECOLE DE LOMPRAT : CM1 et CM2



L'école de Saint Pierre Colamine est une classe unique composée d'élèves de CE2-CM1-CM2.

Chaque année, les enfants travaillent autour d'un thème fédérateur ayant pour but d'apporter une culture commune à tout un groupe.

Pour cette promotion, depuis septembre, les élèves ont la tête plongée dans les étoiles car nous explorons le vaste sujet de l'espace. Tous les prétextes sont bons pour en apprendre plus sur l'univers, que nous fassions des sciences, de la géographie,

de la lecture, des arts plastiques mais aussi des mathématiques, du sport ou encore de l'anglais. Notre objectif est de partir trois jours à Toulouse en juin et nous émerveiller en y visitant entre autres la Cité de l'espace.

D'autres projets voient également le jour dans notre sympathique école...

Notamment une découverte du pastoralisme local avec le projet "Un Berger dans mon école" financé par le Parc Des Volcans. Les élèves feront tout au long des mois à venir la connaissance d'éleveurs locaux, se rendront dans une ferme et partageront leurs apprentissages



avec les collégiens de Besse via des correspondances écrites ou audio-visuelles.

La classe participe aussi à la création d'un court-métrage en partenariat avec le Festival Plein La Bobine. Une expérience très riche qui allie imagination, travail de groupe, cohésion



et utilisation des outils numériques. Au mois de mai, leur production sera projetée lors du festival.

Afin de toujours sensibiliser les enfants à la belle région qui les entoure un autre partenariat est privilégié avec les Grottes de Jonas. Nous prévoyons ainsi la création d'un jardin médiéval mêlant légumes anciens et plantes médicinales.

Il fait bon enseigner dans l'école de Saint-Pierre-Colamine et nous avons à cœur d'encourager la bienveillance, la solidarité, la coopération et surtout le plaisir d'apprendre !



*Lyns*

# LA PAROLE AUX ASSOCIATIONS



## ASSOCIATION 1,2,3, SOLEIL



Encore une année compliquée pour les moments de convivialité ! Mais l'association des parents d'élèves de Saint-Diéry et Saint-Pierre-Colamine a quand même pu maintenir le marché de Pays fin juin en proposant des ateliers et animations pour les enfants.

Le concours de belote, organisé mi-novembre, a connu un petit succès avec 24 équipes.

Nous sommes contents d'avoir pu, avec l'aide du SIVU, proposer un spectacle musical avec *Paroles De Farfelus* et la venue de Père Noël et tous ses cadeaux pour les enfants de la commune.



Nous remercions les parents investis dans l'association, les personnes participant aux manifestations et les entreprises pour leurs dons de lots.

Nous espérons pouvoir vous retrouver au marché de printemps le DIMANCHE 15 MAI et lors d'un repas convivial le VENDREDI 24 JUIN.

## ASSOCIATION DE CHASSE DE CRESTE

La société de chasse « La Crétoise » maintient son effectif de chasseurs au nombre de dix. Une saison qui se déroule paisiblement, dans la bonne humeur de tout un chacun et avec un tableau de chasse satisfaisant ! Meilleurs vœux à tous et encore merci aux propriétaires de terrains sans lesquels notre loisir ne serait pas possible.

## ASSOCIATION DE CHASSE DE SAINT-DIERY

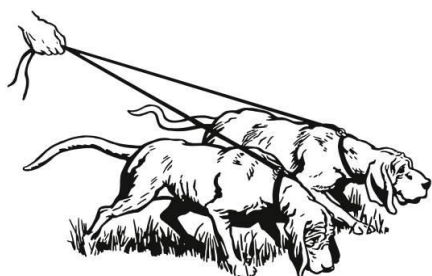

Les membres de l'Association de chasse de SAINT-DIERY vous présentent leurs meilleurs vœux pour cette nouvelle année que nous espérons sereine et apaisée, réussite dans vos projets, bonheur et surtout la santé pour tous en espérant que 2022 nous permette de revivre des moments de partage.

Pour cette saison 2021/2022, nous comptons 38 adhérents, effectif certes stable mais vieillissant comme le montre le graphique ci-dessous

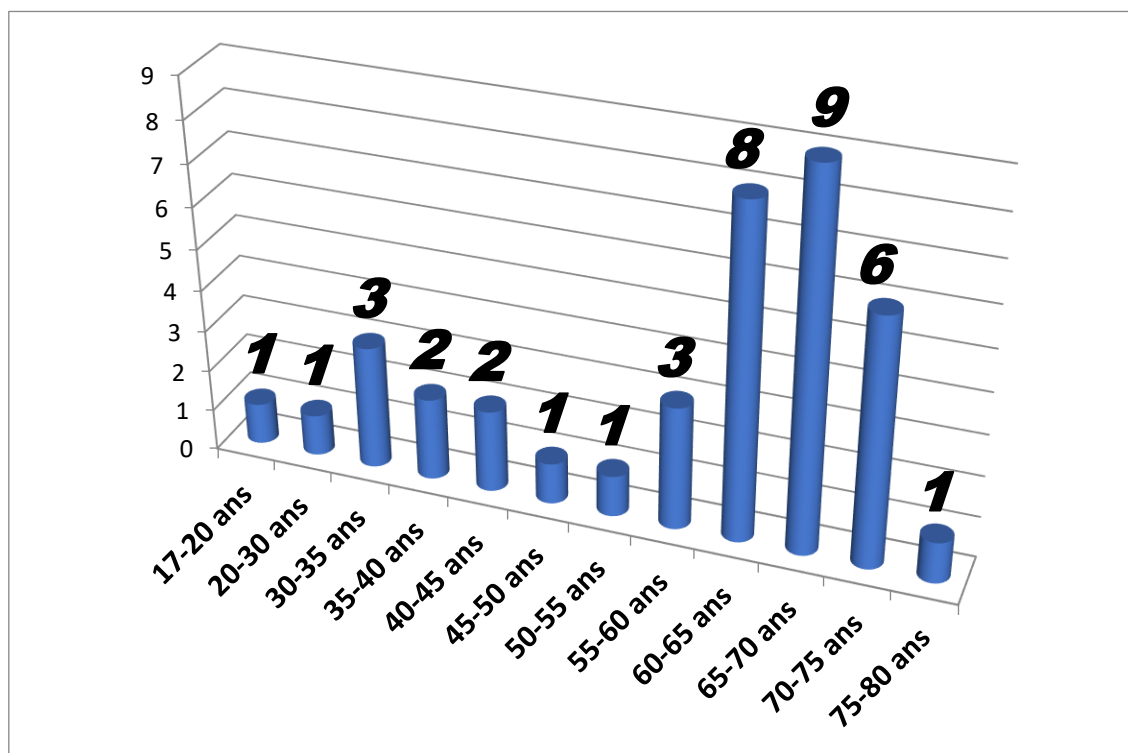



Notre fédération départementale organise une formation « SECURITE » pour tous les chasseurs. Notre association s'est portée volontaire pour l'organiser au cours du 1er trimestre 2022, à la salle des Fêtes de Saint-Diéry. Plusieurs sociétés voisines (Creste, Reignat et Saint-Victor) vont se joindre à nous pour suivre cette formation d'une demie journée.



Notre passion est attaquée de toutes parts, mais nous serons vigilants afin de préserver nos chasses traditionnelles, en favorisant le développement du gibier mais en gardant un véritable équilibre et en régulant les animaux nuisibles tout en respectant le plan de chasse, les personnes, les propriétés et les cultures.

Notre président national a dit récemment : « Nous avons laissé des personnes répondre sur la ruralité alors qu'ils confondent une biche avec un chevreuil »



Conche



## ASSOCIATION RECRE ACTIVE

Malgré des contraintes, l'année 2021 reste positive. Nous avons pu nous retrouver pour :



\*Les marches du lundi et la couture des jeudis

\*La pétanque de juin à août, à 18h30, tous les vendredis

\*Notre participation aux marchés de Colteuges en juillet et août

\*L'incontournable randonnée\*gourmande du 3 octobre, au cours de laquelle quatre-vingts marcheurs ont affronté la pluie dans une ambiance conviviale.

\*Le repas des adhérents a eu lieu à l'auberge de Moneaux. Excellent repas, super soirée !

\*Le 28 novembre " Marché de l'Avent "-Journée positive avec une quinzaine d'exposants et plus de quatre-vingt-dix truffades distribuées, les plus gourmands ont pu savourer nos pâtisseries et crêpes.

*Stacy Outdoor Production*



Coste-Aider

L'association compte une trentaine d'adhérents, elle est ouverte à toute personne qui souhaite partager nos activités, moyennant une cotisation de 15 € pour l'année.

Je remercie tous les adhérents et les bénévoles qui ont participé aux manifestations. Un grand merci à Monsieur le maire, aux conseillers et aux agents communaux.

Voici quelques informations pour l'année 2022

#### Manifestations maintenues

Les marches hebdomadaires.

\*La pétanque festive.

\*La marche\*Gourmande début octobre.

\*Marché de l'Avent en novembre.

\*Repas des adhérents.

\*De nouvelles activités seront proposées lors de l'assemblée générale (Fin janvier ou début février)

L'ensemble du bureau se joint à moi pour vous souhaiter leurs vœux. Que cette nouvelle année vous apporte la paix, la joie, du bonheur dans vos cœurs ! Mais principalement la santé. Meilleurs Vœux à tous et toutes



Cotteuges

## LES SANDESIDERIENS EN FETE

L'association les « Sandésidériens en fête », animant votre commune et également reconnaissable avec ses fameux tee-shirts orange portés par ses membres, n'a malheureusement pas pu être au rendez-vous cette année, à la suite des mesures sanitaires prises par le gouvernement liées à la crise sanitaire du Covid-19.



Lors de cette année 2021 assez compliquée, nous avons quand même réussi à organiser Halloween et le Téléthon, dont nous tenons à vous remercier pour votre présence, qui nous a fait chaud au cœur !

En novembre, nous avons réélu le bureau de l'association afin de donner un nouvel élan à celle-ci, en laissant place à :

- Mme CHASSARD Manon, présidente, (prenant la suite de Mme AMBLARD Charline) aidée par son Vice-président M. CHAUVET Jonathan,
- M. ROUX Johan, trésorier, (prenant la suite de M LEROY Nicolas) aidé par son Vice-Trésorier M. VERDIER Michel
- M. GEREMY Adrien, secrétaire, succédant à M. CHASSARD Quentin qui reprend le poste de Vice-Secrétaire.

Pour l'année à venir, nous aimerions, si cela est possible, organiser comme nous le faisons chaque année :

- Les Aubades (prévues mi-Mai)
- La fête de Saint-Diéry (prévue fin mai)
- La fête de Cotteuges (prévue fin juillet/début août)
- Halloween (prévu pour le week-end du 31 octobre)
- Le Téléthon (prévu le premier week-end de décembre).

Nous comptons sur vous afin que nous continuions à garder notre joie de vivre, pour vous organiser des festivités qui nous l'espérons, seront signe de joie et bonheur et qui laisseront de merveilleux souvenirs.

Si vous avez plus de 16 ans et souhaitez rejoindre notre équipe pour faire vivre notre belle commune, n'hésitez pas ! Pour tous renseignements, rendez-vous sur notre page Facebook « LesSandésidériens en fête » ou au 07.50.31.41.76 !

Tous les membres des Sandésidériens en fête vous souhaitent leurs meilleurs vœux, et vous attendent nombreux pour cette nouvelle année 2022 !

### *La Bataille*



## SAPEURS-POMPIERS

Et encore une année passée en compagnie de la Covid ! Malgré toutes ces vaccinations et toutes ces contraintes, nous n'avons pas l'impression d'avancer... Soyez tous très prudents !

Sur un plan opérationnel, le nombre d'interventions est resté stable par rapport à l'année passée. Pour le personnel, idem. Au cours de l'année 2022, une grande restructuration va s'opérer au sein du département et du Service Départemental d'Incendie et de Secours du Puy-de-Dôme (SDIS 63) : personnel, moyens, et véhicules. Nous sommes toujours à la recherche de personnes supplémentaires au sein de notre unité.



Le samedi 4 décembre 2021, nous avons fêté la Sainte Barbe et la passation de commandement entre le capitaine Patrice RIGAUD et le lieutenant Thierry GLOANEC, nommé au 1<sup>er</sup> juillet 2021. Cette passation, repoussée d'un an et demi à cause de l'épidémie, s'est déroulée au centre de secours de la Couze Pavin,

à La Bataille. Lors de cette cérémonie, le capitaine RIGAUD a reçu la médaille du SDIS 63, pour ses trente-cinq années passées au service de la collectivité. Elle lui a été remise par le colonel BODELLE directeur par intérimaire du SDIS. Le lieutenant GLOANEC a quant à lui reçu l'insigne de chef de centre.



Félicitations aux médaillés et aux promus !

- Sergent Anthony BEUGER et sergent-chef Frédéric AMBLARD : médaille des dix ans
- Sapeur 1ère classe Benoît BRAJON : médaille des vingt ans de service
- Sapeur Morgane LEROY : grade de caporal
- Caporal Sylvain ROUX et Adjudant Christelle MERCIER : attestation de stage

Merci au président de l'amicale et à son équipe pour tous ces bons moments passés ensemble.

Je tiens aussi à remercier les maires des communes de Saurier, Courgoul, Saint-Pierre-Colamine et Saint-Diéry pour leur présence et la très bonne entente avec leurs pompiers. Merci aux chefs de centre des alentours : Plauzat, Besse, Murol, Saint-Nectaire et Le Chambon. Merci au chef de groupement le commandant CESCUT et au capitaine ANTIGNAC chef de la compagnie de Besse.

Permettez-moi au nom du personnel du centre de secours de vous souhaiter une très bonne et heureuse année 2022 !

Lieutenant GLOANEC Thierry

## AMICALE DES SAPEURS-POMPIERS

L'amicale des sapeurs-pompiers de la Couze Pavin vient de clôturer une année bien triste en ce qui concerne les animations car à cause de ce COVID nous n'avons pas pu organiser de manifestations.

Cependant nous remercions les habitants des communes de Saint-Diéry, Saurier et Saint-Pierre-Colamine de nous avoir reçus lors de notre passage pour les calendriers. Nous remercions aussi nos annonceurs pour leur fidélité.

Pour cette année 2022, l'amicale vous souhaite une bonne année. Pour ce qui est des animations, nous allons essayer d'organiser un repas et de relancer le bal du 13 juillet à Saurier, si le Covid nous laisse tranquille... Si vous souhaitez vous engager le lieutenant GLOANEC Thierry, chef de centre, est à votre disposition.

*Saint-Diéry haut*



*Laumont*



# ETAT CIVIL 2021

## ▪ NAISSANCES

Marius ESTIVAUX, né le 11 mai 2021

Nolhan MAZEYRAT, né le 16 août 2021

Marius, Thomas GEREMY, né le 09 juillet 2021

Paolo, Lucas, Alfredo DORE, né le 23 novembre 2021

## ▪ MARIAGES

- Satomi INABA et Pierre COMES le 03 avril 2021
- Alison, Jeanne AUBERT et Rémi, Simon ROUSSEAU le 07 août 2021
- Véronique ARNAUD et Lionel, Bruno, Jean MERIEUX le 27 novembre 2021

## ▪ DECES

Paul COUDERT, le 11 février 2021

Jacques, Henri, Elie CHASSARD, le 17 juillet 2021

Monique, Anne-Marie, Jeannine AUTEROCHÉ épouse MALSANG, le 23 juillet 2021

Jacqueline, Joséphine, Augustine BELLET veuve KREMER, le 14 octobre 2021

Louis, Gérard GUSTA, le 28 décembre 2021



Bessoles

# INFORMATIONS DIVERSES



## LA COMMUNAUTÉ DE COMMUNES DU MASSIF DU SANCY

### QUELQUES CHIFFRES :

Superficie : 610,7 km<sup>2</sup>  
Population : 9 640 habitants  
Regroupe 20 communes

### • Son rôle

La communauté de communes est un **établissement public de coopération intercommunale (EPCI)**, qui couvre beaucoup de domaines du quotidien pour la population : **l'habitat, l'économie, le tourisme, une partie de l'action sociale, la mobilité mais aussi la gestion des milieux aquatiques et la prévention des risques d'inondation ...**

La communauté de communes a pour rôle de faire coopérer les communes entre elles pour aller vers un **projet commun**.

### • Son fonctionnement

Le **conseil communautaire** est l'organe délibérant de la communauté de communes. A l'image du conseil municipal, c'est le conseil communautaire qui décide et vote les décisions prises par délibération.

En dehors des séances du conseil communautaire, les élus se réunissent en **commission** pour travailler de manière spécifique sur certains sujets :

Solidarité  
territoriale

Tourisme et  
thermalisme

Espaces Sancy  
Pôle pleine nature

Services à la  
population

Transition  
énergétique

Droits du  
citoyen

Ressources  
naturelles

Environnement  
Espaces protégés

### • Quelques-uns des projets structurants en cours ...

- Développement d'espaces **France Services** sur Besse et Le Mont Dore. Santé, famille, retraite, droit, logement, impôt, recherche d'emploi, accompagnement au numérique : à moins de 30 minutes de chez vous, les espaces France services vous accueillent et vous accompagnent pour toutes vos démarches administratives du quotidien au sein d'un guichet unique. ;
- Élaboration d'un **plan de mobilité** sur l'ensemble du massif ;
- **Création de logements à loyers modérés** pour les habitants du territoire sous 3 ans ;
- Mise en oeuvre d'un **programme d'aide financière aux propriétaires pour la rénovation énergétique** de leurs biens ;
- Élaboration d'un **Projet Alimentaire Territorial (PAT)** pour diversifier l'agriculture, la développer et relocaliser la consommation alimentaire, avec une labellisation officielle du ministère de l'agriculture ...

La communauté de communes est aussi accompagnée dans le développement de ces projets par l'État, notamment par des dispositifs pour lesquels le territoire du Massif du Sancy a été lauréat :

- **Atelier des territoires** : démarche composée de 3 ateliers réunissant l'ensemble des acteurs locaux (élus communautaires, parc naturel régional des volcans, office national des forêts, chambres consulaires, associations locales...), pour élaborer un projet commun et partagé.
- **Petites Villes de Demain** : programme issu du plan *France Relance* permettant aux territoires lauréats de bénéficier de financements et de moyens humains supplémentaires jusqu'en 2026 pour mettre en oeuvre des projets en matière d'habitat, de commerce, de services et d'espaces publics, de mobilité, de patrimoine bâti et paysager et de ressources foncières.

### Pour plus d'informations ...



APPELEZ-NOUS AU **04.73.65.24.48**  
OU ÉCRIVEZ-NOUS À  
[CCMS@CC-MASSIFDUSANCY.FR](mailto:CCMS@CC-MASSIFDUSANCY.FR)



RENDEZ-VOUS SUR NOTRE SITE  
[WWW.CC-MASSIFDUSANCY.FR](http://WWW.CC-MASSIFDUSANCY.FR)

### LE SAVIEZ-VOUS ?

Une antenne de la communauté  
de communes ouvre à Besse, à  
partir du 8 novembre 2021  
(ancienne trésorerie).

# Recherche terrain

Dans le cadre du projet alimentaire territorial, la communauté de communes du Sancy est à la recherche de foncier pour l'installation d'une ferme maraîchère. Cette ferme aurait une vocation pédagogique avec la création d'ateliers tout public et d'évènements autour de la question de l'alimentation et de l'agriculture.

Les caractéristiques du terrain doivent être les suivantes : minimum 1.8 ha, altitude maximale 900m, exposition sud à privilégier, pente faible et idéalement en zone agricole.

Pour tout renseignement, contactez la mairie de Saint-Diéry ou la communauté de communes du Sancy.

BAC | COLONNE DE TRI

SICTOM  
des Couzes

# mémo tri



PAPIERS ET  
EMBALLAGES  
TOUS  
AU TRI!

Le tri  
se simplifie,  
**100 %**  
des papiers et  
des emballages  
vont dans le  
bac jaune.

Astuces et conseils sur [consignesdetri.fr](http://consignesdetri.fr)

ENSEMBLE  
TRIONS  
PLUS  
ET RÉDUISONS  
NOTRE PART  
EN LIMITANT  
NOTRE CONSOMMATION

## 100% DES EMBALLAGES



**Tous les emballages métal**

BOUCHONS, CAPSULES, CONVEXES,  
BLISTERS MÉDICAMENTS...

**Tous les emballages plastique**

POTS, BÔTES, BANQUETTES...

SACS ET FILMS PLASTIQUES

FLACONS, BRÛNS, BOUTEILLES, TUBES

**Tous les emballages carton**

BRÛQUES

CARTONNETTES

BÔTES

# URBANISME

	2020	2021
Permis de Construire (PC)	16	21
<i>Dont :</i>		
<i>Maisons individuelles</i>	6	10
<i>Bâtiment professionnel</i>	3	1
<i>Extension Collectivité</i>	1	1
<i>Extension bâtiment agricole</i>	2	1
<i>Aménagement divers</i>	2	6
<i>Travaux divers</i>	2	2
Déclaration Préalable (DP)	14	16
Certificat d'Urbanisme (CU)	46	67
Permis de Démolir (PD)	1	0
Autorisation de Travaux (AT)	2	1
<b>Total dossier Urbanisme</b>	<b>79</b>	<b>105</b>

Terrain constructible à vendre,

A Colteuges,

974 m<sup>2</sup> à 22€ TTC,

Contactez la mairie au 04-73-96-30-09

Ou Assemblia au 04-73-28-69-69

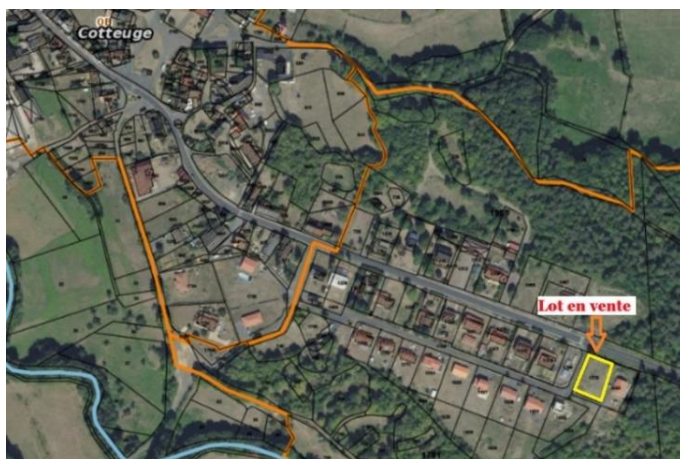

Photo de couverture : village de Creste

## Ouverture du secrétariat de mairie :

**Du lundi au vendredi**

**De 8h30 à 12h30 et de 14h à 17h**

**Sauf mercredi après-midi**

La mairie remercie toutes les personnes qui ont contribué à la réalisation de ce bulletin.

Réalisé par les membres de la commission communication

Directeur de publication : Frédéric CHASSARD

Imprimé par CLP Communication- ZI La Genouillade- 63320 ST-DIERY

Credit photo : commune de Saint-Diery

